



**EDITAL DE PREGÃO PRESENCIAL Nº 208/2017 – PMM  
PROCESSO ADMINISTRATIVO Nº 347/2017-LIC  
EXCLUSIVO À PARTICIPAÇÃO DE ME/EPP**

## **1 – PREÂMBULO:**

O MUNICÍPIO DE MARMELEIRO - PARANÁ, mediante a Pregoeiro(a), designado(a) pela Portaria nº 5.584 de 01 de novembro de 2017, torna público para conhecimento dos interessados que na data e local abaixo indicados fará realizar licitação sob a modalidade PREGÃO PRESENCIAL; conforme descrito neste Edital e seus Anexos, com base Lei Federal nº 8666/93, de 21 de junho de 1993, Lei Federal nº 10.520 de 17 de julho de 2002; Decreto Municipal nº 1.519/2006, de 26 de outubro de 2006; e Lei Complementar nº 123 de 14 de dezembro de 2006 com Alteração da Lei Complementar 147/2014 e demais legislação aplicável, bem como as normas vigentes e aplicáveis ao objeto da presente licitação.

O PREGÃO será realizado no dia **22 de DEZEMBRO de 2017 às 09:00 horas** (horário de Brasília), na Prefeitura Municipal de Marmeleiro Estado do Paraná, sito a Avenida Macali, 255, centro, CEP: 85.615.000 na sala de reuniões do Paço Municipal, quando deverão ser apresentados, no início da sessão, em avulsos os documentos para credenciamento: *a) Carta de Credenciamento (Anexo II); b) Declaração de que a proponente cumpre com os requisitos de habilitação (Anexo III); c) Declaração de ME/EPP se for o caso, acompanhada pela Certidão Simplificada de Microempresa ou empresa de Pequeno Porte atualizada pela Junta Comercial do Estado da sede da licitante, (Anexo V); d) Declaração de ausência de parentesco com servidor (Anexo XI); e) Contrato Social ou equivalente, f) Envelopes de proposta de preços e Documentos de habilitação. Os documentos listados nas alíneas “a”, “b”, “c”, “d” e “e” deverão ser apresentadas fora dos envelopes de proposta de preços e habilitação.*

O PREGÃO será conduzido pelo(a) Pregoeiro (a) e Equipe de Apoio, conforme designação contida nos autos do processo.

O licitante que não pretenda credenciar representante para praticar atos presenciais, poderá encaminhar os envelopes “Proposta” e “Documentação” e em terceiro envelope, devidamente identificado (ou avulsos), a Declaração de que cumpre os requisitos de habilitação (Anexo III); Declaração de ME/EPP (Anexo V) se for o caso, acompanhada pela Certidão Simplificada de Microempresa ou empresa de Pequeno Porte atualizada e Declaração de ausência de parentesco com servidor (Anexo XI), por correio ou diretamente no protocolo.

## **2 – OBJETO**

**2.1.** A presente licitação tem por objeto a contratação de empresa para aquisição de Equipamentos de Proteção Individual (EPI's) e demais materiais para atender as necessidades do Departamento de Saúde, nas quantidades e especificações constantes do Anexo I - Termo de Referência do Objeto.



**2.2.** O presente processo terá validade de **12 (doze) meses** contados da assinatura do instrumento contratual.

**2.3.** A empresa contratada deverá atender as solicitações do Município de Marmeleiro mesmo parceladamente, qualquer que seja a quantidade solicitada, observados os limites máximos estimados.

### **3 – TIPO DO PREGÃO:**

**3.1.** Este PREGÃO é do tipo menor preço unitário do item.

### **4 – DOTAÇÃO ORÇAMENTÁRIA:**

**4.1.** As despesas decorrentes da contratação serão reconhecidas contabilmente com a seguinte dotação orçamentária:

- 08.03.103040020.2.033000.3.3.90.30.28.00 – 610
- 08.03.103040020.2.033000.3.3.90.30.21.00 – 2144
- 08.03.103040020.2.033000.3.3.90.30.28.00 – 1544
- 08.03.103040020.2.033000.4.4.90.52.08.00 – 2587
- 08.03.103040020.2.033000.3.3.90.30.28.00 – 2639
- 08.03.103040020.2.033000.4.4.90.52.08.00 – 2588
- 08.03.103040020.2.033000.3.3.90.30.19.00 – 2506
- 08.03.103040020.2.033000.4.4.90.52.12.00 – 2644
- 08.03.103040020.2.033000.3.3.90.30.19.00 – 2640
- 08.03.103040020.2.033000.4.4.90.52.12.00 – 2645
- 08.03.103040020.2.033000.3.3.90.30.19.00 – 1987
- 08.03.103040020.2.033000.3.3.90.30.17.00 – 1023
- 08.03.103040020.2.033000.3.3.90.30.26.00 – 2641
- 08.03.103040020.2.033000.3.3.90.30.17.00 – 2568
- 08.03.103040020.2.033000.3.3.90.30.26.00 – 2642
- 08.03.103040020.2.033000.3.3.90.30.17.00 – 1024
- 08.03.103040020.2.033000.3.3.90.30.26.00 – 1959
- 08.03.103040020.2.033000.3.3.90.20.21.00 – 2143
- 08.03.103040020.2.033000.3.3.90.30.21.00 – 2643

### **5 – CONDIÇÕES PARA PARTICIPAÇÃO:**

**5.1.** Esta licitação destina-se exclusivamente à participação de Microempresas ou empresas de Pequeno Porte.



*Prefeitura Municipal de Marmeleiro*

Estado do Paraná CNPJ 76.205.665/0001-01  
Av. Macali, 255 - Caixa Postal 24 - Fone/Fax (46) 3525-8100 - CEP 85.615-000

**5.2.** Poderão participar deste pregão interessados **do ramo de atividade pertinente ao objeto da contratação** que atenderem a todas as exigências constantes deste Edital e seus Anexos.

**5.4.** É vedada a participação direta ou indireta nesta licitação:

- a) Pessoa física;
- b) Empresas estrangeiras que não funcionem no País;
- c) Empresa em regime de subcontratação, ou ainda, em consórcio;
- d) Interessados que se encontrem sob falência, concordata, concurso de credores, dissolução e liquidação, de consórcio de empresas, qualquer que seja sua forma de constituição;
- e) Empresa que tenha sido declarada inidônea para contratar com a Administração Pública, direta ou indireta, Federal, Estadual ou Municipal, ou que tenha sido punida com suspensão do direito de licitar com o município DE MARMELEIRO;
- f) Empresas que mantêm, direta ou indiretamente, sociedade ou participação com servidor ou dirigente ligado ao governo municipal, ou qualquer vínculo de natureza técnica, comercial, financeira ou trabalhista, ou ainda, parentesco em linha direta ou colateral, até o terceiro grau, com agente público que exerça cargo em comissão, ou membros da comissão licitante, pregoeiro ou servidor lotado nos órgãos encarregados da contratação.

**6 – FORMA DE APRESENTAÇÃO DOS ENVELOPES PROPOSTA DE PREÇOS (nº 01) E DOCUMENTOS DE HABILITAÇÃO (nº 02):**

**6.1.** Os ENVELOPES, respectivamente PROPOSTA (envelope nº 01) e DOCUMENTOS DE HABILITAÇÃO (envelope nº 02) deverão ser apresentados, fechados e indevassáveis, contendo cada um deles, em sua parte externa, além do nome da proponente, os seguintes dizeres:

6.1.1. Para o envelope nº 01:

PREGÃO Nº \_\_\_\_/\_\_\_\_

ENVELOPE PROPOSTA (envelope nº 01).

PROCESSO nº \_\_\_\_/\_\_\_\_

6.1.2. Para o Envelope nº 02:

PREGÃO Nº \_\_\_\_/\_\_\_\_

ENVELOPES DE DOCUMENTOS (envelope nº 02)

PROCESSO Nº \_\_\_\_/\_\_\_\_

**6.2.** Os documentos constantes dos envelopes deverão ser apresentados em 1 (uma) via, redigida com clareza, em língua portuguesa, salvo quanto às expressões técnicas de uso corrente, sem rasuras ou entrelinhas que prejudiquem sua análise, sendo a proposta datada e assinada na última folha e rubricada nas demais pelo representante legal ou pelo Procurador, juntando-se a Procuração.



**6.3. Os DOCUMENTOS DE HABILITAÇÃO** (envelope 02) poderão ser apresentados em original, por cópias autenticadas por cartório ou por servidor da Administração, ou por meio de publicação em órgão da imprensa oficial, aceitando-se os expedidos via Internet.

6.3.1. A aceitação de documentação por cópia simples ficará condicionada à apresentação do original à **PREGOEIRO(A)**, por ocasião da abertura do envelope nº 02, para a devida autenticação.

6.3.1.1. Para fins da previsão contida nos subitem 6.3.1., o documento original não precisa, necessariamente, integrar o **ENVELOPE**.

6.3.1.2. Os documentos expedidos via Internet e, inclusive, aqueles outros apresentados terão, sempre que necessário, suas autenticidades/validades comprovadas por parte do(a) **PREGOEIRO(A)**.

6.3.2. Os documentos apresentados, se expressos em língua estrangeira, deverão ser autenticados por autoridade brasileira no país de origem e traduzidos para o português por tradutor público juramentado.

6.3.3. Somente serão aceitas certidões, com validade, cujas expedições/emissões não ultrapassem a 90 (noventa) dias da data final para a entrega dos envelopes.

Compõem este Edital os seguintes anexos:

## **7 – CONTEÚDO DA PROPOSTA:**

**7.1.** A proposta de preço, gerada a partir das orientações constantes do Anexo X deste edital, que deverá ser apresentada, na forma eletrônica (CD-R ou pen-drive) para alimentação do sistema de apuração; e obrigatoriamente na forma impressa e assinada, em papel A4, de preferência encadernadas ou grampeadas de modo que não existam folhas soltas; impressa com clareza, sem rasuras ou entrelinhas que dificultem a análise. Na proposta constar:

- a) Especificação, marca/procedência do produto cotado (quando for o caso);
- b) Preço unitário por item do objeto licitado, com até 02 (duas) casas decimais, valor total e valor global, expressos em moeda corrente nacional, ou superior ao preço máximo estabelecido no Anexo I;
- c) Prazo de validade não inferior a 60 (sessenta) dias a contar da data de sua apresentação, ficando estabelecido que na omissão será considerado e aceito este prazo;
- d) Dados do fornecedor/empresa, conforme campos solicitados;
- e) Dados do Representante Legal da empresa ou Procurador, conforme os campos solicitados; (e assinatura na forma impressa).

**Nota:** Nos preços propostos estarão previstos, além do lucro, todos os custos diretos e indiretos relativos ao cumprimento integral do objeto do Pregão, envolvendo, entre outras despesas, tributos de qualquer natureza, frete, embalagem etc.



*Prefeitura Municipal de Marmeleiro*

Estado do Paraná CNPJ 76.205.665/0001-01  
Av. Macali, 255 - Caixa Postal 24 - Fone/Fax (46) 3525-8100 - CEP 85.615-000

- 7.1.1. O programa para elaboração da proposta eletrônica deverá ser solicitado pela proponente no seguinte endereço de e-mail: [licitacao@marmeleiro.pr.gov.br](mailto:licitacao@marmeleiro.pr.gov.br) ou [compras@marmeleiro.pr.gov.br](mailto:compras@marmeleiro.pr.gov.br), sendo que deverá anexar o Contrato Social e Comprovante de inscrição da empresa Licitante no Cadastro Nacional de Pessoa Jurídica – CNPJ, ou, diretamente na sala de licitações, desde que a empresa esteja munida dos documentos acima citados.
- 7.2. A apresentação da proposta implicará na plena aceitação, por parte da licitante, das condições estabelecidas neste Edital e seus Anexos.
- 7.3. Serão desclassificadas as propostas que conflitem com as normas deste ato convocatório ou da legislação em vigor.
- 7.4. O CNPJ/MF e ou CPF a ser indicado nos documentos da proposta de preço e da habilitação, deverá ser o mesmo estabelecimento da empresa que efetivamente fornecerá o objeto da presente licitação.
- 7.5. Em caso de divergência entre informações contidas em documentação impressa e na proposta específica, prevalecerão as da proposta impressa. Ocorrendo divergência entre o valor unitário e total para os itens do objeto do edital, será considerado o primeiro.
- 7.6. Os preços propostos serão de exclusiva responsabilidade da licitante, não lhe assistindo o direito de pleitear qualquer alteração, sob alegação de erro, omissão ou qualquer outro pretexto.
- 7.7. A proposta de preços será considerada completa, abrangendo todos os custos para realização dos serviços do objeto licitado, como despesas e encargos inerentes aos serviços até a conclusão dos mesmos.
- 7.8. Em nenhuma hipótese poderá ser alterada a proposta apresentada, seja quanto ao preço, condições de pagamento, prazos ou outra condição que importe em modificação dos termos originais ofertados.
- 7.9. Independentemente de declaração expressa, a simples apresentação das propostas, implica em submissão a todas as condições estipuladas neste edital e seus anexos, sem prejuízo da estrita observância das normas contidas na legislação federal mencionada no preâmbulo deste edital.
- 7.10. Não serão aceitos documentos apresentados por meio de fac-símile, admitindo-se fotos, gravuras, desenhos, gráficos ou catálogos, apenas como forma de ilustração das propostas de preço.

## **8 – CONTEÚDO DOS DOCUMENTOS DE HABILITAÇÃO:**



**8.1. Os DOCUMENTOS DE HABILITAÇÃO – ENVELOPE 02**, para o presente certame, apresentados na forma estabelecida neste edital são:

**8.1.1. HABILITAÇÃO JURÍDICA:**

- a) Ato constitutivo, devidamente registrado, em se tratando de sociedades comerciais e no caso de sociedades por ações, acompanhado de documentos de eleição de seus administradores;
- b) Registro comercial ou requerimento de empresário, para empresa individual;
- c) Prova de inscrição no Cadastro Nacional de Pessoa Jurídica (CNPJ), cuja emissão/expedição não ultrapasse 90 (noventa) dias.

**8.1.2. REGULARIDADE FISCAL:**

- a) Prova de regularidade para com a Fazenda Municipal (Certidão Negativa de Tributos e Contribuições Municipais) do município sede da licitante;
- b) Comprovante de regularidade junto a Fazenda Pública Estadual;
- c) Certidão Conjunta Negativa de débitos relativos aos Tributos Federais e à Dívida Ativa da União;
- d) Prova de regularidade do Fundo de Garantia por tempo de Serviço (FGTS).

**8.1.3. REGULARIDADE ECONÔMICA:**

- a) Certidão negativa de falência ou recuperação judicial, expedida pelo distribuidor da sede da Pessoa Jurídica, cuja pesquisa tenha sido realizada em data não anterior a 90 (noventa) dias da data prevista para apresentação dos envelopes.

**8.1.4. REGULARIDADE TRABALHISTA:**

- a) Prova de regularidade junto à Justiça do Trabalho CNDT - Certidão Negativa de Débitos Trabalhistas.

**8.1.5. DECLARAÇÕES:**

- a) Declaração assinada por representante legal do licitante de que não emprega menores de 18 (dezoito) anos em trabalhos noturnos e menores de 16 (dezesesseis) anos em qualquer trabalho, salvo na condição de aprendiz (Anexo VIII);
- b) Declaração de que a empresa não foi declarada inidônea (Anexo VI);
- c) Declaração de Inexistência de Fatos Impeditivos, conforme (Anexo VII).

**8.1.7. DOCUMENTOS FACULTATIVOS:**

- a) Declaração de que a empresa possui conta corrente junto a agência bancária (Anexo IX).



**Nota: As Microempresas e Empresas de Pequeno Porte deverão apresentar a documentação fiscal que consta restrição.**

**8.2.** As proponentes que possuem o **CERTIFICADO DE REGISTRO CADASTRAL** com validade, emitido pela Prefeitura de Marmeleiro, poderão substituir os documentos exigidos para habilitação, no todo ou em parte, através de sua apresentação na forma estabelecida no presente edital, assegurando-se aos demais licitantes o direito de acesso aos dados constantes do respectivo cadastro.

**8.3.** Documentos constantes deste item, apresentados no momento do credenciamento poderão deixar de compor o envelope **“DOCUMENTAÇÃO”**.

**8.4.** Não será aceito protocolo de entrega ou solicitações de substituição de documento àquele exigido no presente **EDITAL** e seus **ANEXOS**.

**8.5.** Sendo a licitante matriz, todos os documentos deverão ser apresentados em seu nome; no caso da licitante ser a filial, todos os documentos apresentados deverão ser em nome da filial, exceto aqueles de validade conjunta por força de lei. Caso a licitante (matriz) queira executar as contratações através de filial, deverá apresentar, também, os documentos previstos para habilitação desta, e vice-versa.

## **9 – CONSULTA, DIVULGAÇÃO E ENTREGA DO EDITAL:**

**9.1.** O **EDITAL** poderá ser consultado por qualquer interessado na Av. Macali, 255, Divisão de Licitações, durante o expediente normal do órgão licitante, das 08:30 as 11:30, e das 13:30 as 17:00 horas, até a data aprazada para recebimento dos documentos e dos envelopes **“PROPOSTA”** e **“DOCUMENTAÇÃO”**. Sua obtenção, gratuita, poderá se dar no site [www.marmeleiro.pr.gov.br](http://www.marmeleiro.pr.gov.br).

**9.2.** O aviso do **EDITAL** será publicado no Jornal de Beltrão de circulação local, divulgado no PORTAL DA PREFEITURA ([www.marmeleiro.pr.gov.br](http://www.marmeleiro.pr.gov.br)).

## **10 – ESCLARECIMENTOS AO EDITAL:**

**10.1.** É facultado a qualquer interessado a apresentação de pedido de esclarecimentos sobre o ato convocatório do **PREGÃO** e seus anexos, podendo até mesmo envolver a solicitações de cópias da legislação disciplinadora do procedimento, cujo custo da reprodução gráfica será cobrado.

10.1.1. A pretensão referida no **subitem 10.1.** poderá ser formalizada por meio de requerimento endereçado à autoridade subscritora do **EDITAL**, devidamente protocolado no endereço e horário constantes do **subitem 9.1.** Também será aceito pedido de esclarecimentos encaminhando por meio de e-mail [compras@marmeleiro.pr.gov.br](mailto:compras@marmeleiro.pr.gov.br) e



*Prefeitura Municipal de Marmeleiro*

Estado do Paraná

CNPJ 76.205.665/0001-01

Av. Macali, 255 - Caixa Postal 24 - Fone/Fax (46) 3525-8100 - CEP 85.615-000

[licitacao@marmeleiro.pr.gov.br](mailto:licitacao@marmeleiro.pr.gov.br), cujos documentos originais correspondentes deverão ser entregues no prazo indicado também no subitem 9.1.

10.1.2. As dúvidas a serem equacionadas por telefone serão somente aquelas de caráter estritamente informal.

10.1.3. Os esclarecimentos deverão ser prestados no prazo de 1 (um) dia útil, a contar do recebimento da solicitação por parte da autoridade subscritora do edital, passando a integrar os autos do **PREGÃO**, dando-se ciência às demais licitantes, através da divulgação do pedido e do esclarecimento no sítio oficial.

## **11 – PROVIDÊNCIAS/IMPUGNAÇÃO AO EDITAL:**

**11.1.** É facultado a qualquer interessado a apresentação de impugnação ao ato convocatório do **PREGÃO** e seus anexos, observado, para tanto, o prazo de até 2 (dois) dias úteis anteriores à data fixada para recebimento das propostas.

11.1.1. As medidas referidas no **subitem 11.1.** poderão ser formalizadas por meio de requerimento endereçado à autoridade subscritora do **EDITAL**, devidamente protocolado no endereço e horário constantes do **subitem 9.1.** Também será aceito pedido de providências ou de impugnação encaminhado por meio dos e-mails [compras@marmeleiro.pr.gov.br](mailto:compras@marmeleiro.pr.gov.br) e [licitacao@marmeleiro.pr.gov.br](mailto:licitacao@marmeleiro.pr.gov.br), cujos documentos originais deverão ser entregues no prazo indicado também no **subitem 11.1.**

11.1.2. A decisão sobre a impugnação será proferida pela autoridade subscritora do ato convocatório do **PREGÃO**, no prazo de 1 (um) dia útil antes da data da sessão pública, com juntada nos autos do processo e divulgação no sítio oficial.

11.1.3. O acolhimento da impugnação exige, desde que implique em modificação(ões) do ato convocatório do **PREGÃO**, além da(s) alteração(ões) decorrente(s), divulgação pela mesma forma que se deu o texto original e designação de nova data para a realização do certame.

## **12 – CREDENCIAMENTO:**

**12.1. O CREDENCIAMENTO** dos representantes deverão ser entregue ao **PREGOEIRO(A)**, respondendo o licitante por sua autenticidade e legitimidade. O representante deverá identificar-se e exibir a Carteira de Identidade ou outro documento equivalente, com fotografia.

**12.2.** O credenciamento far-se-á por meio de instrumento público de procuração ou instrumento particular, conforme modelo Anexo II deste Edital com CNPJ: da proponente, com poderes específicos para, além de representar a proponente em todas as fases do **PREGÃO**, formular verbalmente lances, desistir verbalmente de formular lances, negociar a redução de preços, desistir pelo silêncio da intenção de interpor recurso administrativo ao final da sessão, manifestar-se imediatamente e motivadamente sobre a intenção de interpor recurso administrativo ao final da sessão, assinar a ata da sessão, presar todos os esclarecimentos solicitados pelo **PREGOEIRO(A)**, enfim, praticar todos os demais atos pertinentes ao certame.





*Prefeitura Municipal de Marmeleiro*

Estado do Paraná

CNPJ 76.205.665/0001-01

Av. Macali, 255 - Caixa Postal 24 - Fone/Fax (46) 3525-8100 - CEP 85.615-000

12.2.1. Na hipótese de apresentação de procuração por instrumento particular, a mesma deverá vir acompanhada do Ato constitutivo da proponente ou de outro documento, onde esteja expressa a capacidade/competência do outorgante para constituir mandatário.

12.3. Se o representante da proponente ostentar a condição de sócio, dirigente ou assemelhado da empresa proponente, ao invés de instrumento público de procuração ou instrumento particular, deverá apresentar cópia do respectivo Estatuto/Contrato Social ou documento equivalente, no qual estejam expressos seus poderes para exercerem direitos e assumir obrigações em decorrência de tal investida.

É admitido somente um representante por proponente.

A ausência da documentação referida neste item ou a apresentação em desconformidade com as exigências previstas impossibilitará, exclusivamente, a prática de atos presenciais.

**A Declaração de MICROEMPRESA ou EMPRESA DE PEQUENO PORTE – EPP, será recebida exclusivamente nesta oportunidade nos Termos do Anexo V, acompanhada pela Certidão Simplificada de Microempresa ou empresa de Pequeno Porte atualizada pela Junta Comercial do Estado da sede da licitante exceto para MEI. (Micro Empresa Individual).**

12.4. A ausência da Certidão Simplificada ou a apresentação em desconformidade com as exigências previstas impossibilitará a participação da proponente neste Pregão.

### **13 – RECEBIMENTO DOS DOCUMENTOS DE HABILITAÇÃO E DOS ENVELOPES PROPOSTA E DOCUMENTOS DE HABILITAÇÃO:**

13.1. A análise dos documentos de habilitação (fora dos envelopes): *Declaração de que a proponente cumpre com os requisitos de habilitação e documentos de habilitação, Declaração de ausência de parentesco com servidor público Municipal, Declaração de ME e EPP acompanhada da Certidão simplificada de Micro Empresa ou Empresa de Pequeno Porte* será o primeiro ato da sessão.

13.1.1. A ausência dos documentos elencados no subitem 13.1 ou a apresentação em desconformidade com as exigências previstas impossibilitará a participação da proponente neste Pregão.

13.1.2. Recebidos os envelopes e documentos, passar-se-á para a abertura dos envelopes Propostas.

### **14 – ABERTURA DOS ENVELOPES PROPOSTA:**

14.1. Compete ao PREGOEIRO(A) proceder à abertura dos ENVELOPES PROPOSTA DE PREÇOS, conservando intactos os ENVELOPES DOCUMENTOS DE HABILITAÇÃO.



**14.2.** Iniciada a abertura dos envelopes proposta, não serão admitidos novos proponentes.

## **15 – EXAME E CLASSIFICAÇÃO DE CONFORMIDADE DAS PROPOSTAS:**

**15.1.** O **PREGOEIRO(A)** examinará as **PROPOSTAS** sempre levando em conta as exigências fixadas no **item 6 e 7**.

15.1.1. O exame envolvendo o(s) ofertado(s) implicará na constatação da conformidade do(s) mesmo(s) com as especificações estabelecidas no Edital e seus Anexos, para atendimento das necessidades do órgão licitante.

**15.2.** Definidas as **PROPOSTAS** que atendam às exigências retro, envolvendo o objeto e o valor, o **PREGOEIRO(A)** elaborará a classificação para a fase de lances, sempre em obediência ao critério de menor preço do item.

## **16 – DESCLASSIFICAÇÃO DAS PROPOSTAS:**

**16.1.** Será desclassificada a **PROPOSTA** que:

- a) Deixar de atender quaisquer das exigências preconizadas para a correspondente apresentação;
- b) Apresentar rasuras ou entrelinhas que prejudiquem sua análise;
- c) Oferecer vantagem não prevista neste **EDITAL**, inclusive financiamentos subsidiados ou a fundo perdido, ou ainda vantagem baseada nas ofertas das demais proponentes;
- d) Apresentar com preço(s) manifestamente inexecuível(is), ou superior ao constante do anexo I.
- e) Apresentar item(ns) com preço(s) simbólico(s) ou de valor(es) zero;
- f) Não apresentar a marca do produto ou apresentar marca em duplicidade.

**16.2.** Para alimentação da proposta no sistema de apuração do pregão é imprescindível a correta gravação eletrônica, conforme os passos de orientação no Anexo X, porém a apresentação do arquivo eletrônico com erro ou vício não será motivo para desclassificação da proponente, sendo concedido tempo determinado durante a sessão para a correção de eventuais falhas.

**16.3.** Não sendo possível a correção das falhas da proposta eletrônica será considerada válida a proposta apresentada em papel, desde que atenda todos os quesitos do item 7.1 do presente edital.

**16.4.** Havendo divergência de valores entre a proposta impressa e a proposta eletrônica prevalecerá os valores da proposta impressa.

## **17 – DEFINIÇÃO DAS PROPONENTES PARA OFERECIMENTO DE LANCES VERBAIS:**



*Prefeitura Municipal de Marmeleiro*

Estado do Paraná

CNPJ 76.205.665/0001-01

Av. Macali, 255 - Caixa Postal 24 - Fone/Fax (46) 3525-8100 - CEP 85.615-000

**17.1.** Para efeito de **OFERECIMENTO DE LANCES VERBAIS**, o **PREGOEIRO(A)** selecionará, sempre com base na classificação provisória, a proponente que tenha apresentado a proposta de menor preço e todas aquelas que hajam oferecido propostas em valores sucessivos e superiores em até 10% (dez por cento) àquela de menor preço.

17.1.1. Não havendo, pelo menos, 3 (três) propostas em conformidade com a previsão estabelecida no **subitem 17.1.**, o **PREGOEIRO(A)** selecionará, sempre com base na classificação provisória, a melhor proposta e as duas propostas imediatamente superiores, quando houver, para que suas proponentes participem dos lances quaisquer que tenham sido os preços oferecidos nas propostas, observada a previsão estampada no **subitem 17.1.2.**

17.1.2. Em caso de empate entre duas ou mais propostas, observar-se-ão, também para efeito da definição das proponentes que poderão oferecer lances, as seguintes regras:

- a) Proposta de menor preço e todas as outras cujos valores sejam superiores até 10% (dez por cento) àquela de menor preço, devendo existir, nesta situação, no mínimo, 3 (três) propostas válidas para a etapa de lances, conforme previsto no subitem 17.1.;
- b) Todas as propostas coincidentes com um dos 3 (três) menores valores ofertados, se houver.

17.1.3. Na hipótese da ocorrência das previsões colacionadas no **subitem 17.1.2.**, letras “a” e “b”, para efeito do estabelecimento da ordem da classificação provisória das proponentes empatadas, a correspondente definição será levada a efeito a ordem estabelecida no sistema LC CETIL, que ordena a definição pela ordem de registro.

17.1.4. Havendo uma única proponente ou tão somente uma proposta válida, o **PREGOEIRO(A)** poderá decidir, justificadamente, pela suspensão do **PREGÃO**, inclusive para outros aspectos pertinentes e o próprio preço cotado, ou pela repetição do **PREGÃO** ou, ainda, dar prosseguimento ao **PREGÃO**, condicionado, em todas as hipóteses, à inexistência de prejuízos ao órgão licitante, devidamente justificados.

## **18 – OFERECIMENTO/INEXISTÊNCIA DE LANCES VERBAIS:**

**18.1.** Somente será(ão) aceito(s) **LANCE(S) VERBAL(IS)** que seja(m) inferior(es) ao valor da menor **PROPOSTA ESCRITA** e/ou do último menor **LANCE VERBAL** oferecido.

**18.2.** O **PREGOEIRO(A)** convidará individualmente as proponentes classificadas para **OFERECIMENTO DE LANCES VERBAIS**, de forma sequencial, a partir da proponente da proposta de maior preço e as demais em ordem decrescente de valor, sendo que a proponente da proposta de menor preço será a última a **OFERECER LANCE VERBAL**.

**18.3.** Não poderá haver desistência dos lances ofertados, sujeitando-se o licitante desistente às penalidades constantes deste edital.



*Prefeitura Municipal de Marmeleiro*

Estado do Paraná

CNPJ 76.205.665/0001-01

Av. Macali, 255 - Caixa Postal 24 - Fone/Fax (46) 3525-8100 - CEP 85.615-000

**18.4.** Quando convocado pelo **PREGOEIRO(A)**, a desistência da proponente de apresentar lance verbal implicará na exclusão da etapa de **LANCES VERBAIS**, ficando sua última proposta registrada para a classificação final.

**18.5.** A etapa de **OFERECIMENTO DE LANCES VERBAIS** terá prosseguimento enquanto houver disponibilidade para tanto por parte das proponentes, observado o valor mínimo estabelecido.

**18.6.** O encerramento da etapa de **OFERECIMENTO DE LANCES VERBAIS** ocorrerá quando todos os proponentes declinarem da correspondente formulação.

**18.7.** Declarada encerrada a etapa de **OFERECIMENTO DE LANCES VERBAIS** e classificadas as propostas na ordem crescente de valor, incluindo aquelas que declinaram do oferecimento de lance(s), sempre com base no último preço/lance apresentado, o **PREGOEIRO(A)** examinará a aceitabilidade do valor daquela de menor preço, decidindo motivadamente a respeito.

**18.8.** O **PREGOEIRO(A)** decidirá motivadamente pela negociação com a proponente de menor preço, para que seja obtido preço melhor.

**18.9.** Na hipótese de não realização de lances verbais, o **PREGOEIRO(A)** igualmente verificará a conformidade entre a proposta escrita de menor preço e sua aceitabilidade observados a decisão motivada da negociação.

**18.10.** Após a fase de lances, havendo propostas ou lances, conforme o caso, de microempresas ou empresas de pequeno porte, com intervalo de até 5% (cinco por cento) superiores à licitante originalmente melhor classificada no certame, serão essas consideradas empatadas, com direito de preferência pela ordem de classificação, nos termos do artigo 44, da Lei Complementar nº 123, de 14 de dezembro de 2006, alterada pela Lei Complementar 147/2014 de 07 de agosto 2014 para oferecer proposta.

**18.11.** Não sendo exercido o direito de preferência com apresentação de proposta/lance inferior pela microempresa ou empresa de pequeno porte, conforme o caso, no prazo de 05 (cinco) minutos após o encerramento de lances a contar da convocação do pregoeiro(a), ocorrerá a preclusão e a adjudicação ao licitante da proposta originalmente mais bem classificada, ou revogação do certame.

**18.12.** O instituto da preferência da contratação no exame das propostas previsto no presente edital, somente se aplicará na hipótese da proposta inicial não ter sido apresentada por microempresa ou empresa de pequeno porte.

**18.13.** O **PREGOEIRO(A)** deverá comparar os preços apresentados com atuais praticados no mercado ou até mesmo propostos em licitações anteriores, utilizando-se da pesquisa realizada,



*Prefeitura Municipal de Marmeleiro*

Estado do Paraná

CNPJ 76.205.665/0001-01

Av. Macali, 255 - Caixa Postal 24 - Fone/Fax (46) 3525-8100 - CEP 85.615-000

que será juntada aos autos por ocasião do julgamento, e/ou de todos os meios possíveis para a correspondente verificação.

**18.14.** O **PREGOEIRO(A)** pode solicitar a demonstração da exequibilidade dos preços propostos após término da fase competitiva e, ao mesmo tempo, o proponente de menor preço tem o dever de portar informações acerca dos custos (planilha e demonstrativos) em que incorrerá para o atendimento do objeto do **PREGÃO**, suficientes para justificar a proposta escrita de menor preço ou o lance verbal de menor preço que apresentar.

**18.15.** A não apresentação dos elementos referidos no subitem anterior ou a apresentação de elementos insuficientes para justificar a proposta escrita de menor preço ou o lance verbal de menor preço acarretará a desclassificação do proponente.

**18.16.** Considerada aceitável a oferta de menor preço, será aberto o envelope contendo os **DOCUMENTOS DE HABILITAÇÃO** da sua proponente, facultando-lhe o saneamento da documentação de natureza declaratória na própria sessão.

**18.17.** Para efeito de saneamento, a correção da(s) falha(s) formal(is) poderá ser desencadeada durante a realização da própria sessão pública, com a apresentação, encaminhamento de documento(s), ou com a verificação desenvolvida por meio eletrônico, fac-símile, ou ainda por qualquer outro método que venha a produzir o(s) efeito(s) indispensável(is).

**18.18.** Aberto o invólucro “Documentação” da ME/EPP, em havendo restrição quanto a regularidade fiscal, fica concedido um prazo de 05 (cinco) dias úteis, para sua regularização, prorrogável por igual período mediante justificativa tempestiva e aceita pelo pregoeiro(a), a contar da intimação para regularização e assinatura instrumento contratual.

**18.19.** A não regularização fiscal no prazo estabelecido no subitem 18.18., implicará decadência do direito à contratação, com aplicação das sanções previstas neste edital, sendo facultado à Administração convocar os licitantes remanescentes, na ordem de classificação, para negociar nos termos do disposto no artigo 4º, inciso XXIII, da Lei nº 10.520, de 17 de julho de 2002.

**18.20.** Constatado o atendimento das exigências habilitatórias previstas no EDITAL, a proponente será declarada vencedora, quando se inicia o prazo de 48 (quarenta e oito) horas para o vencedor da Licitação apresentar planilha compatibilizando os preços dos itens correspondentes aos lotes arrematados, observado os preços máximos constantes do anexo I.

**18.21.** Se a oferta não for aceitável ou se a proponente desatender às exigências habilitatórias, o **PREGOEIRO(A)** examinará a oferta subsequente de preço, observado os procedimentos previstos neste edital quanto a negociação e recurso, até a apuração de uma oferta aceitável cuja proponente atenda aos requisitos de habilitação, caso em que será declarada vencedora, observando-se igualmente as previsões estampadas nos subitens anteriores.



*Prefeitura Municipal de Marmeleiro*

Estado do Paraná

CNPJ 76.205.665/0001-01

Av. Macali, 255 - Caixa Postal 24 - Fone/Fax (46) 3525-8100 - CEP 85.615-000

## **19 – RECURSO ADMINISTRATIVO:**

**19.1.** Por ocasião do final da sessão, a(s) proponente(s) que participou(aram) do PREGÃO ou que tenha(m) sido impedida(s) de fazê-lo(s), se presente(s), deverá(ão) manifestar imediata e motivadamente a(s) intenção(ões) de recorrer.

**19.2.** Havendo interposição motivada de recurso contra qualquer ato do procedimento, a recorrente poderá juntar as razões recursais no prazo de 03 (três) dias, sem prejuízo das prerrogativas do Pregoeiro(a) na própria sessão pública.

**19.3.** As demais proponentes ficam, desde logo, intimada para apresentar contrarrazões em igual número de dias, que começarão a correr no término do prazo do **RECORRENTE**.

**19.4.** Após a apresentação das contra razões ou do decurso do prazo estabelecido para tanto, o **PREGOEIRO(A)** examinará o recurso, podendo reformar sua decisão ou encaminhá-lo, devidamente informado, à autoridade competente para decisão.

**19.5.** Os autos do PREGÃO permanecerão com vista franqueado aos interessados, no endereço e horários previstos nos subitem 9.1. deste Edital.

**19.6.** O recurso terá efeito suspensivo, sendo que seu Acolhimento importará na invalidação dos atos insuscetíveis de aproveitamento.

## **20 – ADJUDICAÇÃO:**

**20.1.** A falta de manifestação imediata e motivada da intenção de interpor recurso, importará na decadência do direito de recorrer, competindo ao **PREGOEIRO(A)** adjudicar o(s) objeto(s) do certame à(s) proponente(s) declarada(s) vencedora(s).

**20.2.** Existindo recurso(s) e constatada a regularidade dos autos praticados e após a decisão do(s) mesmo(s), a autoridade competente deve, se for o caso, praticar o ato de adjudicação do(s) objeto(s) do certame à(s) proponente(s) vencedora(s).

## **21 – HOMOLOGAÇÃO:**

**21.1.** Compete à autoridade competente homologar o **PREGÃO**.

**21.2.** O resultado final do **PREGÃO** será publicado no órgão oficial do município e estampado na Internet nos endereços constantes deste Edital.

## **22 – CONTRATAÇÃO:**



*Prefeitura Municipal de Marmeleiro*

Estado do Paraná

CNPJ 76.205.665/0001-01

Av. Macali, 255 - Caixa Postal 24 - Fone/Fax (46) 3525-8100 - CEP 85.615-000

**22.1.** A contratação se fará nos termos do instrumento anexo ao presente Edital (ANEXO II), com eficácia e vigência constante do mesmo, cujo extrato será publicado no órgão oficial do município, nos termos do ***Parágrafo único do artigo 61, da Lei Federal nº 8.666/93.***

**22.2.** Serão convocados os primeiros colocados para assinar o instrumento contratual, **em até 3 (três) dias**, nos casos em que o instrumento contratual for encaminhado via correio, a contratada terá o mesmo prazo para devolução (em até 3 (três) dias), **sob pena de decair ao direito à contratação, sem prejuízo das sanções previstas no artigo 81 da Lei nº 8.666/93**, que terá efeito de compromisso de fornecimento nas condições estabelecidas.

**22.3.** A recusa injustificada de assinar o instrumento de contrato no prazo estabelecido, caracteriza o descumprimento total da obrigação assumida por parte da proponente adjudicatória, sujeitando-se às sanções previstas no item 29.1 “a”.

### **23 – ENTREGA/RECEBIMENTO DO OBJETO DO CONTRATO:**

**23.1.** O objeto do Contrato será recebido de acordo com as cláusulas do ajuste, nos exatos termos da contratação levada a feito.

**23.2.** Os itens objeto deste PREGÃO serão entregues e recebidos provisoriamente no âmbito estabelecido neste Edital e Anexos, inclusive Contrato, para efeito simultâneo ou posterior verificação, conforme o caso, da compatibilidade com as especificação pactuadas, envolvendo a qualidade, quantidade, perfeita adequação, resultando no recebimento definitivo, observando o prazo de 48 (quarenta e oito) horas corridos de sua entrega.

**23.3.** O recebimento definitivo não exclui a responsabilidade da proponente adjudicatória, nos termos das prescrições legais, podendo levarão cancelamento do contrato, sem prejuízo as sanções previstas neste Edital e Contrato dela decorrentes.

### **24 – PRAZO E LOCAL DE ENTREGA E OBRIGAÇÕES DA CONTRATADA:**

**24.1.** Os materiais, objeto desta licitação, deverá ser entregue nos prazos, local e condições, estabelecidas no Anexo I deste Edital.

**24.2.** O objeto da licitação será acompanhado e/ou fiscalizado, por servidor ou comissão designada pela autoridade competente.

### **25 – DAS OBRIGAÇÕES DO CONTRATANTE:**

**25.1.** Compete ao Contratante:

25.1.1. Prestar à Contratada todos os esclarecimentos necessários à execução do Contrato;



25.1.2. Paralisar ou suspender a qualquer tempo, a entrega dos materiais contratados, de forma parcial ou total, mediante pagamento único e exclusivo das mercadorias entregues;

25.1.3. Efetuar o pagamento na forma e prazo previstos;

25.1.4. Havendo interesse público, alterar no decorrer da execução do contrato, o horário e local de trabalho, preservando-se o mínimo de horas/dia.

## **26- OBRIGAÇÕES DA CONTRATADA:**

### **26.1. Compete à Contratada:**

26.1.1. A Contratada se obriga a manter, durante toda a execução do contrato, em todas as condições de habilitação e qualificação exigidas na licitação;

26.1.2. A Contratada responsabiliza-se, inteira e completamente, pelos materiais entregues em decorrência deste contrato, inclusive quanto a sua eficiência e ainda no tocante à responsabilidade civil;

26.1.3. A Contratada, além dos casos previstos na legislação em vigor, é responsável:

- a) Por quaisquer danos ou prejuízos que por acaso causar à Administração ou a terceiros, em decorrência do não cumprimento das obrigações assumidas neste contrato;
- b) Pela indenização ou reparação de danos ou prejuízos decorrentes de negligência, imprudência e/ou imperícia, na execução dos serviços contratados;
- c) Arcar com os encargos trabalhistas, previdenciários, fiscais e outros decorrentes do presente contrato;
- d) Pelo transporte dos materiais até o local indicado no Anexo I.

26.1.4. A Contratada fica obrigado a aceitar, nas mesmas condições contratuais, os acréscimos ou supressões que se fizerem nos materiais e serviços, até 25% (vinte e cinco por cento), de acordo com o que preceitua o § 1º do art. 65 da Lei Federal nº 8.666/93.

## **27 – PAGAMENTO:**

**27.1.** O pagamento será realizado, mediante a entrega do objeto e apresentação de nota fiscal pela contratada, no período de 01 a 12 do mês subsequente a entrega das mercadorias uma vez implementada as demais condições exigidas na forma de pagamento.

**27.2.** O pagamento será efetuado por meio de depósito em conta Corrente da proponente vencedora indicada pela Contratada no Anexo X do presente Edital.

## **28 – DA GARANTIA CONTRATUAL:**

**28.1.** Não será exigida a prestação de garantia, para participação no presente **PREGÃO**.

## **29 – SANÇÕES ADMINISTRATIVAS:**





*Prefeitura Municipal de Marmeleiro*

Estado do Paraná CNPJ 76.205.665/0001-01  
Av. Macali, 255 - Caixa Postal 24 - Fone/Fax (46) 3525-8100 - CEP 85.615-000

**29.1.** Ficará impedido de licitar com O MUNICÍPIO DE MARMELEIRO/PREFEITURA MUNICIPAL pelo prazo de 5 (cinco) anos ou enquanto perdurarmos motivos determinantes da punição, a pessoa física ou jurídica que praticar qualquer dos atos contemplados no art. 7º da Lei 10.520, de 17/07/2002, publicado no DOU de 18/07/2002.

- a) A aplicação da penalidade capitulada no subitem anterior não impossibilitará a incidência das demais cominações legais contemplada na Lei nº 8.666, de 21/06/1993, publicada no DOU de 22/06/1993.

**29.2.** Independentemente da aplicação das penalidades retro indicadas, a(s) proponente(s) ficará(ão) sujeita(s), ainda à composição das perdas e danos causados à Administração Municipal decorrentes de sua inadimplência, bem como arcará(ao) com a correspondente diferença de preços verificada em nova contratação, na hipótese da(s) proponente(s) não aceitar(em) a contratação pelos mesmos preços e prazos fixados pela inadimplente.

**29.3.** Para efeito de aplicação de qualquer penalidade, são assegurados o contraditório e a ampla defesa.

**29.4.** Qualquer penalidade aplicada deverá ser registrada; tratando-se de penalidade que implique no impedimento de licitar e contratar com a Prefeitura municipal de Marmeleiro, ou de declaração de inidoneidade, será obrigatório a comunicação do ato ao Tribunal de Contas do Estado.

### **30 – DISPOSIÇÕES GERAIS:**

**30.1.** As normas disciplinares deste **PREGÃO** serão interpretadas em favor da ampliação da disputa, observadas a igualdade de oportunidades entre as proponentes, sem comprometimento do interesse público, e dos contratos delas decorrentes.

**30.2.** Na contagem dos prazos estabelecidos neste **PREGÃO** excluir-se-á o dia do início e incluir-se-á o do vencimento, e considerar-se-ão os dias consecutivos, exceto quando for explicitamente disposto em contrário. Só se iniciam e vencem os prazos referidos neste artigo em dia de expediente no órgão ou na entidade.

**30.3.** Não havendo expediente no órgão licitante ou ocorrendo qualquer ato/fato superveniente que impeça a realização do certame na data marcada. A sessão será automaticamente transferida para o primeiro dia útil subsequente, no horário e local estabelecido neste EDITAL, desde que não haja comunicação do **PREGOEIRO(A)** em sentido contrário.

**30.4.** A autoridade competente para determinar a contratação poderá revogar licitação por razões do interesse público superveniente, devendo invalidá-la por ilegalidade, de ofício ou por



*Prefeitura Municipal de Marmeleiro*

Estado do Paraná CNPJ 76.205.665/0001-01  
Av. Macali, 255 - Caixa Postal 24 - Fone/Fax (46) 3525-8100 - CEP 85.615-000

provocação de qualquer pessoa, mediante ato escrito e fundamentado, sem que caiba direito a qualquer indenização.

**30.5.** O desatendimento de exigências formais não essenciais deixará de importar no afastamento da proponente, desde que possíveis a exata compreensão de sua proposta e a aferição da sua qualificação, durante a realização de sessão pública do **PREGÃO**.

**30.6.** A(s) proponente(s) assume(m) o(s) custo(s) para a preparação e apresentação de sua(s) proposta(s), sendo que o órgão licitante não se responsabilizará, em qualquer hipótese, por esta(s) despesa(s), independente da condução ou do resultado do **PREGÃO**.

**30.7.** A apresentação da proposta de preços implicará na aceitação, por parte da proponente, das condições previstas neste Edital e seus Anexos.

**30.8.** A proponente é responsável pela fidelidade e legitimidade das informações e dos documentos colocados em qualquer fase do **PREGÃO**.

**30.9.** A adjudicação do(s) item(s) ou lote(s) deste **PREGÃO** não implicará em direito à contratação.

**30.10.** Este Edital e seus Anexos, bem como a(s) proposta(s) da(s) proponente(s) adjudicatária(s), farão parte integrante do contrato, independentemente de transcrição.

**30.11.** São anexos do presente Edital:

**ANEXO I** – TERMO DE REFERÊNCIA/OBJETO DO PREGÃO

**ANEXO II** – MODELO DE CREDENCIAMENTO

**ANEXO III** – MODELO DE DECLARAÇÃO DE QUE A PROPONENTE CUMPRE COM OS REQUISITOS DE HABILITAÇÃO

**ANEXO IV** – MINUTA DO CONTRATO

**ANEXO V** – DECLARAÇÃO DE MICROEMPRESA OU EMPRESA DE PEQUENO PORTE

**ANEXO VI** – MODELO DECLARAÇÃO DE QUE A EMPRESA NÃO FOI DECLARADA INIDÔNEA

**ANEXO VII** – DECLARAÇÃO DE FATO SUPERVENIENTE IMPEDITIVO DE HABILITAÇÃO

**ANEXO VIII** – DECLARAÇÃO DE INEXISTÊNCIA DE EMPREGADO MENOR NO QUADRO DA EMPRESA EMPREGADORA

**ANEXO IX** – DECLARAÇÃO DE QUE A EMPRESA POSSUI CONTA CORRENTE JUNTO A AGÊNCIA BANCÁRIA

**ANEXO X** – ORIENTAÇÕES PARA GERAÇÃO/REDAÇÃO DA PROPOSTA

**ANEXO XI** – MODELO DE DECLARAÇÃO DE AUSÊNCIA DE PARENTESCO.



*Prefeitura Municipal de Marmeleiro*

Estado do Paraná CNPJ 76.205.665/0001-01  
Av. Macali, 255 - Caixa Postal 24 - Fone/Fax (46) 3525-8100 - CEP 85.615-000

**28.12.** Os casos omissos neste **EDITAL DE PREGÃO** serão solucionados pela PREGOEIRA, com base na legislação estadual e, subsidiariamente, nos termos da legislação federal e princípios gerais de direito.

**28.13.** Será competente o Foro da Comarca de Marmeleiro, com renúncia expressa a qualquer outro, por mais privilégio que seja para solução de questões oriundas deste **PREGÃO**.

Marmeleiro, 07 de dezembro de 2017.

**POLIANA CORSO DA SILVA**  
PREGOEIRA

**JAIMIR DARCI GOMES DA ROSA**  
PREFEITO DO MUNICÍPIO DE MARMELEIRO



## ANEXO I

### TERMO DE REFERÊNCIA DO OBJETO

**1** – O presente documento apresenta a especificação, quantidade, e valor máximo estimado para os itens objeto do Pregão Presencial 208/2017, bem como condições de recebimento, prazo e local de entrega.

**2** – Constitui-se objeto desta licitação selecionar proposta mais vantajosa para contratação de empresa para aquisição de Equipamentos de Proteção Individual (EPI's) e demais materiais para o Departamento de Saúde, observadas as características e demais condições definidas neste edital e seus anexos.

2.1. As quantidades foram estimadas para fornecimento no período de 12 (doze) meses.

2.2. O equipamento a serem entregues, bem como as especificações, quantidades, valores máximos estimados são os seguintes:

#### **LOTE 01 - Equipamentos de Proteção Individual (EPI's):**

<b>ITEM</b>	<b>QTDE.</b>	<b>UNID. MEDIDA</b>	<b>DESCRIÇÃO</b>	<b>VALOR UNITÁRIO</b>	<b>VALOR TOTAL</b>
1	8	par	Bota coturno feminino cano médio para uso ocupacional, fechamento por atacador, confeccionada em couro Nobuck, forro interno na gáspea não tecido e forro do cano dublado com manta de não tecido com tratamento antimicrobiano, solado injeção direta bidensidade bicolor e sobrepalmilha EVA antimicrobiana. Tamanhos a definir. Com CA válido.	137,50	1.100,00
2	7	par	Bota em PVC, comprimento do cano 28 cm, na cor branca. Com CA válido. Nos tamanhos 35,40,41 e 42.	34,80	243,60
3	25	un	Calça em brim com dois bolsos na frente, um bolso traseiro direito e dois bolsos com lapelas nos joelhos. Fechamento com um botão e zíper. Passantes na frente, meio elástico traseiro e meio cós. Com estampa nos dois bolsos frontais. Nos tamanhos 38,40, 44 e 54.	68,70	1.717,50
4	30	par	Calçado de segurança bidensidade, material vaqueta curtida ao cromo, material sola pu, modelo com cadarço, tipo sola antiderrapante, palmilha de montagem em couro, características adicionais biqueira de plástico. Tamanhos a definir. Com CA válido. Tamanhos a definir.	75,00	2.250,00
5	6	par	Par de cartuchos para Gases Ácidos e Vapores Orgânicos para uso com Respirador Facial Inteiro 3M da série 6800. Com CA válido.	110,00	660,00

*Prefeitura Municipal de Marmeleiro*Estado do Paraná CNPJ 76.205.665/0001-01  
Av. Macali, 255 - Caixa Postal 24 - Fone/Fax (46) 3525-8100 - CEP 85.615-000

6	15	un	Lanterna tática LED profissional recarregável com carregador	129,00	1.935,00
7	1	un	Machado em aço carbono com encabamento com bucha plástica e cabo de madeira com comprimento de 50 cm	44,00	44,00
8	20	un	Pesca larvas, confeccionado em arame coberto com plástico colorido, com cabo de 28 cm, e puçá no seguinte tamanho 10,5 cm x 9 cm largura x 10 cm fundo (nylon branco)	16,00	320,00
9	15	un	Pícola (picadeira p/ concreto) nos seguintes tamanhos: cabo c/ 21cm e ponta c/ 13cm	26,50	397,50
10	5	un	Rolo de elástico chato. Em algodão e látex. Dimensões: largura 6mm e comprimento 100 m. Cor branco.	27,00	135,00
11	1	un	Tela em nylon mosquiteiro. Dimensões: comprimento 30 m e largura 1,50m. Cor branco.	147,30	147,30
<b>Valor Total do Lote 01</b>					<b>8.949,90</b>

**LOTE 02 - Outros Materiais:**

ITEM	QTDE.	UNID. MEDIDA	DESCRIÇÃO	VALOR UNITÁRIO	VALOR TOTAL
1	7	Un	Caixa organizadora de plástico resistente, incolor, com tampa e ganchos para travar a tampa na caixa e manoplas para se carregar com as mãos, formato retangular 20 Litros	43,90	307,30
2	4	Un	Caixa organizadora de plástico resistente, incolor, com tampa e ganchos para travar a tampa na caixa e manoplas para se carregar com as mãos, formato retangular 56 Litros.	68,60	274,40
3	10	Un	Adaptador para tomada 2P+T Bipolar 10A 250V Cinza, de acordo com o Novo Padrão Brasileiro de Plugues e Tomadas. Dois polos.	10,00	100,00
4	15	Un	Caneca em alumínio com capacidade para 350 mL	15,30	229,50
5	1	Un	Escada Articulada Multifuncional. Articulações com travamento automático e conta com extensão lateral para maior estabilidade, degraus antiderrapantes, sapatas emborrachadas e sua carga máxima de trabalho é de 150kg. Alcançando até 3,39 metros. Divide-se em 4 partes com 3 degraus. No total de 12 degraus.	330,00	330,00
6	15	Un	Espelho pequeno de bolso c/ moldura em plástico	3,00	45,00
7	1	Un	Garrafa térmica em poliuretano, capacidade 12 litros, com torneira, tripé retrátil, abertura e alça superior.	112,00	112,00
8	1	Un	Torneira elétrica com bica móvel, arejador articulável, sistema eletrônico de temperatura, com	146,20	146,20

*Prefeitura Municipal de Marmeleiro*

Estado do Paraná CNPJ 76.205.665/0001-01  
Av. Macali, 255 - Caixa Postal 24 - Fone/Fax (46) 3525-8100 - CEP 85.615-000

			temperatura de água até 550W, 220 V, garantia de 12 meses.		
9	3	Un	Mouse Óptico, com no mínimo: - Resolução 1200 dpi, Botão de rolagem (Scroll); Dispositivo Plug Play, Conector USB, Tecnologia Óptica, Mouse ambidestro, Design Ergonômico, Comprimento do cabo: 1,35m, Preto.	45,00	135,00
10	1	Un	Homogeneizador de tubos para laboratório, tensão 110/220 v automático, capacidade de no mínimo 30 tubos, rotação ajustável 3 a 27 RPM.	738,60	738,60
<b>Valor Total Lote 02</b>					<b>2.418,00</b>

2.3. O valor máximo estimado da licitação é de R\$ 11.367,90 (Onze mil, trezentos e sessenta e sete reais e noventa centavos), sendo:

Lote 01: R\$ 8.949,90 (Oito mil novecentos e quarenta e nove reais e noventa centavos);

Lote 02: R\$ 2.418,00 (Dois mil quatrocentos e dezoito reais).

2.4. O prazo de vigência do contrato será pelo período de 12 (doze) meses contados da data da assinatura do Contrato de Compra e Venda.

2.5. Em todos os itens, as especificações exigidas são as mínimas necessárias para o atendimento das necessidades do Departamento solicitante. Não sendo aceito produtos/mercadorias com especificações inferiores às descritas.

### 3 – PRAZO DE ENTREGA:

3.1. Os equipamentos objeto desta licitação deverão ser entregues (sem ônus de entrega), parceladamente, conforme a necessidade do Departamento solicitante, junto ao almoxarifado da Prefeitura Municipal – sito a Av Macali, 830 – Ipiranga – cidade de Marmeleiro, no prazo máximo de 10 (dez) dias após solicitação formal.

3.1.1. Os prazos de que tratam o item 3.1 poderão ser prorrogados uma vez, por igual período, quando solicitado pelo convocado durante o transcurso do prazo e desde que ocorra motivo justificado aceito pela Administração.

### 4 – CONDIÇÕES DE RECEBIMENTO DO OBJETO:

4.1. As mercadorias deverão estar em conformidade com as normas vigentes, e deverão vir acompanhados de CA – Certificado de Aprovação válidos, quando este for necessário. Na entrega serão verificadas quantidades e especificações, estado de conservação dos produtos conforme descrição do contrato e autorização de compra, e de acordo com as especificações mínimas descritas no item 2.2 do presente anexo.

4.2. Os materiais a serem fornecidos deverão ser entregues devidamente embaladas e identificadas, em conformidade com o pedido de Compras e Nota de Empenho.



*Prefeitura Municipal de Marmeleiro*

Estado do Paraná CNPJ 76.205.665/0001-01  
Av. Macali, 255 - Caixa Postal 24 - Fone/Fax (46) 3525-8100 - CEP 85.615-000

4.3. A empresa vencedora ficará obrigada a trocar, a suas expensas, mercadorias que vierem a ser recusadas, sendo que o ato do recebimento não importará na aceitação.

4.4. Todos os produtos entregues serão recebidos e conferidos por servidor(es) designado(s) do almoxarifado da Prefeitura Municipal de Marmeleiro.

4.5. Responsabilizar-se e arcar por quaisquer taxas ou emolumentos concernentes ao objeto do presente licitação, bem como demais custos, encargos inerentes e necessários para a completa execução das obrigações assumidas.

**5 – DA FISCALIZAÇÃO:**

5.1. O Diretor (a) do Departamento solicitante será responsável pelo acompanhamento e fiscalização da execução do Contrato, procedendo ao registro das ocorrências e adotando as providências necessárias ao seu fiel cumprimento, tendo por parâmetro os resultados previstos no contrato de Compra e Venda que será firmado entre as partes. Entre suas atribuições está a de apurar a ocorrência de quaisquer circunstâncias que incidam especificamente no art 78 e 88 da Lei 8666/93 que trata das Sanções Administrativas para o caso de inadimplemento contratual e cometimento de outros atos ilícitos.



*Prefeitura Municipal de Marmeleiro*

Estado do Paraná CNPJ 76.205.665/0001-01  
Av. Macali, 255 - Caixa Postal 24 - Fone/Fax (46) 3525-8100 - CEP 85.615-000

ANEXO II

**MODELO DE CARTA DE CREDENCIAMENTO**

**Obs: Na hipótese de apresentação desta procuração por instrumento particular, a mesma deverá vir acompanhada de cópia do Contrato Social da proponente, ou de outro documento, onde esteja expressa a capacidade / competência do outorgante para constituir mandatário.**

*(Em papel A4, preferencialmente timbrado, ou cabeçalho com razão social, CNPJ, endereço completo, endereço eletrônico, telefone, fax, com nome e assinatura do representante legal).*

**PREGÃO PRESENCIAL Nº (XXX/2017 - PMM)**

Por este instrumento particular a (Razão social da Empresa com sede (endereço completo a matriz) inscrita no CNPJ/MF sob nº....., neste ato representada por seu sócio-gerente/presidente/diretor ..... portador da Cédula de identidade RG nº ....., CPF Nº..... credencia o Sr(a) ....., portador da Cédula de Identidade RG nº....., CPF Nº ..... conferindo-lhe amplos poderes para representar a (razão social da Empresa) perante à Prefeitura Municipal de Marmeleiro, no que se referir ao PREGÃO presencial nº...../2017 com poderes para tomar qualquer decisão durante todas as fases do PREGÃO, inclusive apresentar DECLARAÇÃO DE QUE A PROPONENTE CUMPRE COM OS REQUISITOS DE HABILITAÇÃO, os envelopes Proposta de Preços nº 01 e Documentos de Habilitação nº 02 em nome da outorgante, formular verbalmente lances ou ofertas nas etapas de lances, desistir verbalmente de formular lances ou ofertas nas etapas de lances, negociar a redução de preço, desistir expressamente da intenção de interpor recursos administrativos ao final da sessão, manifestar-se imediata e motivadamente sobre a intenção de interpor recurso administrativo ao final da sessão, assinar a ata da sessão, prestar todos os esclarecimentos solicitados pelo PREGOEIRO(A), enfim, praticar todos os demais atos pertinentes ao certame, em nome da outorgante.

*(Local e Data)*

\_\_\_\_\_  
*(Assinatura do representante legal da licitante)*

*Nome Completo*

**Nota:** Documento obrigatório – apresentar fora do envelope, no início da sessão – acompanhado de cópia do Contrato Social e por documento de identidade com foto do credenciado.





*Prefeitura Municipal de Marmeleiro*  
Estado do Paraná CNPJ 76.205.665/0001-01  
Av. Macali, 255 - Caixa Postal 24 - Fone/Fax (46) 3525-8100 - CEP 85.615-000

### ANEXO III

## MODELO DE DECLARAÇÃO PLENO ATENDIMENTO AOS REQUISITOS DE HABILITAÇÃO(\*)

*(Em papel A4, preferencialmente timbrado, ou cabeçalho com razão social, CNPJ, endereço completo, endereço eletrônico, telefone, fax, com nome e assinatura do representante legal).*

À Prefeitura Municipal de Marmeleiro – PR.  
Avenida Macali, 255 – Centro  
85.615.000 – Marmeleiro – PR.

### PREGÃO PRESENCIAL Nº (XXX/2017 - PMM)

Pela presente, declaro(amos) que, nos termos do art. 4º, VII da lei nº 10.520/2002 a empresa (Nome da Empresa), CNPJ/MF Nº (000), sediada (Endereço Completo), cumpre plenamente os requisitos de habilitação para o PREGÃO PRESENCIAL Nº...../2017, cujo o objeto é (mencionar objeto)

*(Local e Data)*

---

*Nome*  
*RG/CPF*  
*Cargo:*

**OBS.:** Esta declaração deverá ser emitida em papel preferencialmente timbrado da empresa proponente com o número do CNPJ., *(Endereço completo, endereço eletrônico, telefone, fax, com nome e assinatura do representante legal).*



*Prefeitura Municipal de Marmeleiro*  
Estado do Paraná CNPJ 76.205.665/0001-01  
Av. Macali, 255 - Caixa Postal 24 - Fone/Fax (46) 3525-8100 - CEP 85.615-000

## ANEXO IV

### MINUTA DO CONTRATO DE COMPRA E VENDA Nº \*\*\*/2017 (Vinculado ao \*\*\*\*\* Nº \*\*\*/2017 - PMM)

O **MUNICÍPIO DE MARMELEIRO**, pessoa jurídica de direito público interno inscrita no CNPJ/MF sob o nº 76.205.665/0001-01, com sede administrativa na Avenida Macali, nº 255, centro, Marmeleiro, Estado do Paraná, representado pelo Prefeito, **Jaimir Darci Gomes da Rosa**, brasileiro, portador do RG nº 4.566.416-3 SSP/PR, inscrito no CPF nº 762.247.839-34 residente e domiciliado na **Rua João Bednarski, 989 Bairro Perin, CEP 85.615-000, em Marmeleiro - PR, Prefeito do Município de Marmeleiro**, pessoa jurídica de direito público interno, inscrito no CNPJ nº 76.205.665/0001-01, com sede e foro na Avenida Macali, 255, Centro, em Marmeleiro - PR, de ora em diante denominado **CONTRATANTE**; e a empresa \*\*\*\*\*, pessoa jurídica de direito privado inscrita no CNPJ/MF sob o nº \*\*\*\*\*, com sede na \*\*\*\*\*, nº \*\*\*\*, Bairro \*\*\*\*, \*\*\*\*\*, Estado do Paraná, de ora em diante denominada **CONTRATADA**, representada por seu administrador, Sr. \*\*\*\*\*, portador da cédula de identidade civil (RG) nº \*\*\*\*\* II/SSP/\*\*, e inscrito no CPF/MF sob o nº \*\*\*\*\*, sujeitando-se às normas da Lei 10.520 de 17 de agosto de 2002 e à Lei 8.666/93, subsidiariamente, e obedecidas as condições estabelecidas no Edital de \*\*\*\*\* Nº \*\*\*/2017, resolvem celebrar o presente instrumento, mediante as cláusulas e as condições seguintes:

#### **CLÁUSULA PRIMEIRA – DO OBJETO**

Tem por objeto o presente instrumento a  **aquisição de \*\*\*\*\***, constantes no item 2.1 da cláusula segunda, de acordo com os lotes relacionados no Anexo I, do Edital de Pregão Presencial nº \*\*\*/2017, para os quais a CONTRATADA foi a vencedora no certame licitatório.

#### **Parágrafo Único**

Integram e completam o presente termo contratual, para todos os fins de direito, obrigando às partes em todos os seus termos, as condições expressas no Edital de \*\*\*\*\* nº \*\*\*/2017 e seus anexos, juntamente com a proposta da CONTRATADA.

#### **CLÁUSULA SEGUNDA – DO VALOR CONTRATUAL**

**2.1** Pelo fornecimento do objeto ora contratado, o **CONTRATANTE** pagará a **CONTRATADA** o valor global de **R\$ \*\*\*\*\* (\*\*\*\*\*)**, de acordo com a proposta abaixo descrita:

**Lote \*\*\***

<b>ITE M</b>	<b>QTDE</b>	<b>APRES</b>	<b>DESCRIÇÃO</b>	<b>VALOR UNIT.</b>	<b>VALOR TOTAL</b>
			<b>Total</b>		



*Prefeitura Municipal de Marmeleiro*

Estado do Paraná CNPJ 76.205.665/0001-01  
Av. Macali, 255 - Caixa Postal 24 - Fone/Fax (46) 3525-8100 - CEP 85.615-000

**2.2** No valor contratado já estão incluídas todas as despesas ordinárias diretas e indiretas decorrentes da execução contratual, inclusive tributos e/ou impostos, encargos sociais, trabalhistas, previdenciários, fiscais e comerciais incidentes, taxa de administração, materiais de consumo, seguro e outros necessários ao cumprimento integral do objeto contratado.

**2.3** O valor contratual poderá ser revisado nas hipóteses do artigo 65, inciso II, alínea “d” da Lei nº 8.666/93, desde que devidamente comprovado o desequilíbrio contratual por parte da CONTRATADA.

**CLÁUSULA TERCEIRA – DAS CONDIÇÕES DE PAGAMENTO**

**3.1** O CONTRATANTE efetuará o pagamento através de transferência, depósito ou Ordem Bancária Eletrônica, até o décimo segundo dia subsequente ao do fornecimento do objeto, comprovada a adequação com o disposto no edital, mediante recebimento da nota fiscal.

**3.2** A fatura deverá ser apresentada no Setor de Compras, com indicação da modalidade e número da licitação e Contrato de Fornecimento, e Nota Fiscal emitida em nome da

PREFEITURA MUNICIPAL DE MARMELEIRO

CNPJ nº 76.205.665/0001-01  
Avenida Macali, nº 255 – Centro  
Marmeleiro – PR  
CEP: 85.615-000

**3.3** Deverão acompanhar a nota fiscal certidões negativas do INSS e do FGTS, válidas para o período do pagamento.

**3.4** Em caso de devolução da Nota Fiscal ou Fatura para correção, o prazo para o pagamento passará a fluir após a sua reapresentação.

**3.5** A nota fiscal/fatura deverá ser emitida pela própria CONTRATADA obrigatoriamente com o número de inscrição no CNPJ/MF apresentado nos documentos de habilitação e das propostas de preços, não se admitindo notas fiscais/faturas emitidas por outros CNPJs.

**§1º** Os pagamentos serão retidos em caso de não cumprimento pela CONTRATADA de disposições contratuais, bem como em caso de multa, até o recolhimento da mesma.

**§2º** O pagamento não efetuado na data de vencimento deverá ser corrigido até a data do efetivo pagamento pela variação do índice INPC ocorrida no período, salvo a ocorrência do disposto no §1º desta Cláusula.

**CLÁUSULA QUARTA – DOS RECURSOS FINANCEIROS**

**4.1** Conforme dotações orçamentárias discriminadas a seguir:

\*\*\*\*\*



*Prefeitura Municipal de Marmeleiro*

Estado do Paraná

CNPJ 76.205.665/0001-01

Av. Macali, 255 - Caixa Postal 24 - Fone/Fax (46) 3525-8100 - CEP 85.615-000

**CLÁUSULA QUINTA – DOS PRAZOS, VIGÊNCIA E CRITÉRIO DE REAJUSTE**

**5.1** O prazo máximo para fornecimento dos bens e serviços solicitados não poderá ser superior a \*\*\* dias corridos após sua solicitação formal, reservando-se ao Município o direito de recusá-lo se em desacordo com o pedido.

**5.2** O contrato terá vigência da data de sua assinatura até \*\*\*\*\*, admitindo prorrogação nos termos do art. 57 da Lei 8666/93.

**5.3** Havendo prorrogação, os preços sofrerão reajuste anual calculado pela variação acumulada do Índice Nacional de Preços ao Consumidor – INPC, tendo a apresentação da proposta como termo inicial.

**CLÁUSULA SEXTA – DAS OBRIGAÇÕES DA CONTRATANTE**

Compete ao Contratante:

**6.1** Efetuar o pagamento nas condições e preços pactuados;

**6.2** Acompanhar e fiscalizar o cumprimento das disposições contratuais por parte da CONTRATADA através de servidor designado;

**6.3** Oferecer todos os elementos e demais informações necessárias ao cumprimento de todas as obrigações por parte da CONTRATADA.

**6.4** Receber provisoriamente o objeto, disponibilizando local, data e horário;

**CLÁUSULA SÉTIMA – DAS OBRIGAÇÕES DA CONTRATADA E CONDIÇÕES DE FORNECIMENTO DO OBJETO**

Compete à CONTRATADA:

**7.1** Fornecer o objeto contratado dentro dos prazos estabelecido, sob pena de responsabilidade contratual, salvo caso fortuito ou motivo de força maior;

**7.2** Comunicar à Administração, no prazo máximo de 24 (vinte e quatro) horas que antecede a data da entrega, os motivos que impossibilitem o cumprimento do prazo previsto, com a devida comprovação;

**7.3** Efetuar a entrega dos bens em perfeitas condições, no prazo e local indicados pela Administração, em estrita observância das especificações do Edital e da proposta, acompanhado da respectiva nota fiscal constando detalhadamente as indicações da marca, fabricante, modelo, tipo, procedência e prazo de garantia;

**7.3.1** Os bens devem estar acompanhados, ainda, quando for o caso, do manual do usuário, com uma versão em português, e da relação da rede de assistência técnica autorizada;

**7.4** Responsabilizar-se pelos vícios e danos decorrentes do produto, de acordo com os artigos 12, 13, 18 e 26, do Código de Defesa do Consumidor (Lei nº 8.078, de 1990);

**7.4.1** Este dever implica na obrigação de, a critério da Administração, substituir, reparar, corrigir, remover, ou reconstruir, às suas expensas, no prazo máximo fixado no Termo de



*Prefeitura Municipal de Marmeleiro*

Estado do Paraná CNPJ 76.205.665/0001-01  
Av. Macali, 255 - Caixa Postal 24 - Fone/Fax (46) 3525-8100 - CEP 85.615-000

Referência, o produto com avarias ou defeitos, sem qualquer custo adicional ao CONTRATANTE.

**7.5** Manter, durante toda a execução do contrato, as condições de habilitação e qualificação exigidas na licitação;

**7.6** Não transferir a terceiros, por qualquer forma, nem mesmo parcialmente, as obrigações assumidas, nem subcontratar qualquer das prestações a que está obrigada, exceto nas condições autorizadas no edital ou na minuta de contrato;

**7.7** Responsabilizar-se pelas despesas dos tributos, encargos trabalhistas, previdenciários, fiscais, comerciais, taxas, fretes, seguros, deslocamento de pessoal, prestação de garantia e quaisquer outras que incidam ou venham a incidir na execução do contrato.

**CLÁUSULA OITAVA – DAS SANÇÕES ADMINISTRATIVAS PARA O CASO DE INADIMPLENTO CONTRATUAL**

**8.1** Em caso de inadimplemento contratual, a CONTRATADA sujeitar-se-á às seguintes sanções, isoladas ou cumulativamente, sem prejuízo das sanções previstas nos arts. 86 a 88 da Lei 8.666/93:

**8.1.1** Advertência por faltas leves, assim entendidas como aquelas que não acarretarem prejuízos significativos ao objeto da contratação;

**8.1.2** Multa:

- a) moratória de 0,33% (trinta e três centésimos por cento) por dia de atraso na entrega do objeto licitado, a ser calculado sobre o valor correspondente à parte inadimplida;
- b) compensatória de até 10% (dez por cento) do valor do contrato, pelo descumprimento de qualquer cláusula, exceto prazo de entrega;
- c) compensatória de até 20% (vinte por cento) sobre o valor do contrato, em caso de inexecução total da obrigação assumida, bem como na hipótese de rescisão do contrato prevista no inc. I do art. 79 da Lei nº 8.666/93;

**8.1.3** Suspensão temporária do direito de licitar ou contratar com o Município de Marmeleiro pelo prazo de até 02 (dois) anos;

**8.1.4** Declaração de inidoneidade para licitar e contratar com a Administração Pública enquanto perdurarem os motivos determinantes da punição ou até que seja promovida a reabilitação perante a própria autoridade que aplicou a penalidade, que será concedida sempre que a CONTRATADA ressarcir o CONTRATANTE pelos prejuízos causados e após decorrido o prazo da sanção aplicada com base no item anterior.

**8.2** Nenhuma sanção será aplicada sem o devido processo administrativo, com observância dos princípios do contraditório e ampla defesa e, ainda, no que couber, as disposições da Lei nº 8.666, de 1993.



*Prefeitura Municipal de Marmeleiro*

Estado do Paraná CNPJ 76.205.665/0001-01  
Av. Macali, 255 - Caixa Postal 24 - Fone/Fax (46) 3525-8100 - CEP 85.615-000

**8.3** Quando da aplicação de multa a CONTRATADA será notificada para, no prazo de 10 (dez) dias, recolher à Tesouraria a importância correspondente, sob pena de dedução de seu valor das parcelas a receber ou cobrança administrativa ou judicial.

**8.5** Da aplicação de multa caberá recurso ao CONTRANTE, no prazo de 05 (cinco) dias úteis, a contar da data do recebimento da respectiva notificação, mediante prévio recolhimento da multa, sem efeito suspensivo. O recurso será julgado no prazo máximo de 30 (trinta) dias e, se procedente, a importância recolhida pela CONTRATADA será devolvida no prazo de 03 (três) dias, contados da data do julgamento.

**8.6** As penalidades previstas somente serão relevadas quando comprovada a ocorrência de situações que se enquadrem no conceito jurídico de força maior ou caso fortuito.

**8.7** As sanções ora previstas são independentes entre si, podendo ser aplicadas isoladas ou, no caso das multas, cumulativamente, sem prejuízo de outras medidas cabíveis.

#### **CLÁUSULA NONA – DA FISCALIZAÇÃO**

Ao CONTRATANTE, através de seus técnicos ou prepostos, é assegurado o direito de inspecionar, a qualquer tempo, o fornecimento do objeto contratado, devendo a CONTRATADA permitir o acesso e prestar todos os informes e esclarecimentos solicitados pela fiscalização.

#### **Parágrafo Único**

A ação fiscalizadora do Município será exercida em observância ao disposto na Lei Federal nº 8.666/93, bem como em relação aos prazos, condições e qualificações previstas no Edital de \*\*\*\*\* nº \*\*\*/2017.

#### **CLÁUSULA DÉCIMA – DA RESCISÃO**

O presente contrato poderá ser rescindido:

- a) Administrativamente, a qualquer tempo e por ato unilateral e escrito do CONTRATANTE, nos casos dos incisos I a XII e XVII do art. 78 da Lei 8.666/93;
- b) Amigavelmente, por acordo entre as partes, reduzidas a termo no processo de licitação, comprovada a conveniência para a Administração Municipal;
- c) Judicialmente, nos termos da legislação.

**§1º** No caso de rescisão por iniciativa da CONTRATADA, o CONTRATANTE deverá ser notificado por escrito, com antecedência mínima de 30 (trinta) dias, com conteúdo fundamentado e comprovado.

**§2º** A CONTRATADA reconhece os direitos do CONTRATANTE, em caso de rescisão administrativa prevista no art. 77 da Lei nº 8.666/93.

**§3º** A CONTRATADA indenizará o CONTRATANTE por todos os prejuízos que este vier a sofrer em decorrência da rescisão por inadimplemento de suas obrigações contratuais.



*Prefeitura Municipal de Marmeleiro*

Estado do Paraná CNPJ 76.205.665/0001-01  
Av. Macali, 255 - Caixa Postal 24 - Fone/Fax (46) 3525-8100 - CEP 85.615-000

**CLÁUSULA DÉCIMA PRIMEIRA – DAS ALTERAÇÕES CONTRATUAIS**

Toda e qualquer alteração deverá ser processada mediante a celebração de Termo Aditivo, vedada a modificação do objeto contratual.

§1º A CONTRATADA fica obrigada a aceitar, nas mesmas condições contratuais, os acréscimos ou supressões necessários, nos termos do artigo 65, §1º da Lei nº 8.666/93.

§2º A alteração de valor contratual, decorrente do reajuste de preço, compensação ou penalização financeira prevista no Contrato, bem como o empenho de dotações orçamentárias suplementares, até o limite do respectivo valor, dispensa a celebração de aditamento.

**CLÁUSULA DÉCIMA SEGUNDA – DA PUBLICAÇÃO E DO REGISTRO**

Incumbirá ao CONTRATANTE providenciar a publicação do extrato deste Contrato, no Diário Oficial do Município, nos termos do Parágrafo Único, do art. 61, da Lei 8.666/93.

**CLÁUSULA DÉCIMA TERCEIRA – DA LEGISLAÇÃO APLICÁVEL**

O presente instrumento contratual rege-se pelas disposições expressas na Lei nº 8.666/93 de 21 de junho de 1993 e pelos preceitos de Direito Público, aplicando-se-lhe supletivamente os princípios da Teoria Geral dos Contratos e as disposições de Direito Privado.

**CLÁUSULA DÉCIMA QUARTA – DA TRANSMISSÃO DE DOCUMENTOS**

A troca de documentos e informações entre as partes contratantes será efetuada através de protocolo ou outra forma de correspondência cujo recebimento possa ser atestado.

**CLÁUSULA DÉCIMA QUINTA – DOS CASOS OMISSOS**

Os casos omissos serão decididos pelo CONTRATANTE segundo as disposições contidas na Lei nº 10.520, de 2002, no Decreto Estadual nº 24.649, de 2003, na Lei nº 8.078, de 1990 - Código de Defesa do Consumidor, na Lei Complementar nº 123, de 2006, e na Lei nº 8.666, de 1993, subsidiariamente, bem como nos demais regulamentos e normas administrativas, que fazem parte integrante deste Contrato, independentemente de suas transcrições.

**CLÁUSULA DÉCIMA SEXTA – SUCESSÃO E FORO**

As partes firmam o presente instrumento em 03 (três) vias de igual teor e forma, obrigando-se, por si e seus sucessores, ao fiel cumprimento do que ora ajustado, eleito o Foro da Comarca de Marmeleiro, Estado do Paraná, para dirimir toda e qualquer dúvida que possa surgir a respeito do presente contrato, independente do domicílio da CONTRATADA.

Marmeleiro, \*\*\*\*\* de 2017.

**MUNICÍPIO DE MARMELEIRO**  
JAIMIR DARCI GOMES DA ROSA  
Contratante

**EMPRESA**  
REPRESENTANTE  
Contratada



*Prefeitura Municipal de Marmeleiro*  
Estado do Paraná CNPJ 76.205.665/0001-01  
Av. Macali, 255 - Caixa Postal 24 - Fone/Fax (46) 3525-8100 - CEP 85.615-000

## ANEXO V

### **DECLARAÇÃO DE MICRO EMPRESA OU EMPRESA DE PEQUENO PORTE**

*(Em papel A4, preferencialmente timbrado, ou com razão social, CNPJ, endereço completo, endereço eletrônico, telefone, fax, com nome e assinatura do representante legal).*

### **PREGÃO PRESENCIAL Nº (XXX/2017 – PMM)**

Modelo de declaração de enquadramento em regime de tributação de Micro Empresa ou Empresa de Pequeno Porte (na hipótese do licitante ser uma ME ou EPP).

(Nome da Empresa), CNPJ/MF N°..... sediada, (Endereço Completo) Declaro(amos) para todos os fins de direito, especificamente para participação de licitação na modalidade de pregão presencial, que estou(amos) sob o regime de microempresa ou empresa de pequeno porte, para efeito do disposto na Lei Complementar 123, de 14 de dezembro de 2006.

*(Local e Data)*

---

*Nome*  
*RG/CPF*  
*Cargo:*





*Prefeitura Municipal de Marmeleiro*  
Estado do Paraná CNPJ 76.205.665/0001-01  
Av. Macali, 255 - Caixa Postal 24 - Fone/Fax (46) 3525-8100 - CEP 85.615-000

## ANEXO VI

### DECLARAÇÃO DE IDONEIDADE

*(Em papel A4, preferencialmente timbrado, ou com razão social, CNPJ, endereço completo, endereço eletrônico, telefone, fax, com nome e assinatura do representante legal).*

### PREGÃO PRESENCIAL Nº (XXX/2017 - PMM)

Declaramos para os devidos fins de direito, na qualidade de proponente do procedimento licitatório, Pregão Presencial nº xxx/2017, instaurada por esta Prefeitura Municipal, que não fomos declarados inidôneos para licitar ou contratar com o Poder Público, em qualquer de suas esferas.

Por ser expressão da verdade, firmamos a presente.

\_\_\_\_\_, em \_\_\_\_\_ de \_\_\_\_\_ 2017.

---

*Nome*  
*RG/CPF*  
*Cargo:*

*Nome da empresa proponente:*

*Número do CNPJ:*

*Endereço completo:*

*Fone/E-mail:*



*Prefeitura Municipal de Marmeleiro*  
Estado do Paraná CNPJ 76.205.665/0001-01  
Av. Macali, 255 - Caixa Postal 24 - Fone/Fax (46) 3525-8100 - CEP 85.615-000

## ANEXO VII

### DECLARAÇÃO DE INEXISTÊNCIA DE FATOS IMPEDITIVOS

*(Em papel A4, preferencialmente timbrado, ou com razão social, CNPJ, endereço completo, endereço eletrônico, telefone, fax, com nome e assinatura do representante legal).*

#### **PREGÃO PRESENCIAL Nº (XXX/2017- PMM)**

(Nome da Empresa), CNPJ/MF Nº (000), sediada (Endereço Completo), declara, sob as penas da Lei, que até a presente data inexistem fatos impeditivos para sua habilitação no presente processo ciente da obrigatoriedade de declarar ocorrências posteriores.

*(Local e Data)*

---

*Nome*  
*RG/CPF*  
*Cargo:*

**OBS.:** Esta declaração deverá ser emitida em papel timbrado da empresa proponente e carimbada com o número do CNPJ.



*Prefeitura Municipal de Marmeleiro*  
Estado do Paraná CNPJ 76.205.665/0001-01  
Av. Macali, 255 - Caixa Postal 24 - Fone/Fax (46) 3525-8100 - CEP 85.615-000

## ANEXO VIII

### DECLARAÇÃO DE INEXISTÊNCIA DE EMPREGADOS MENORES

#### PREGÃO PRESENCIAL Nº (XXX/2017 - PMM)

(Nome da Empresa), CNPJ/MF Nº, sediada, (Endereço Completo) Declaro que não possuímos, em nosso Quadro de Pessoal, empregados menores de 18 (dezoito) anos em trabalho noturno, perigoso ou insalubre e em qualquer trabalho, menores de 16 (dezesesseis) anos, salvo na condição de aprendiz, a partir de 14 (quatorze) anos, em observância à Lei Federal nº 9854, de 27.10.99, que altera a Lei nº 8666/93.

*(Local e Data)*

---

*Nome*  
*RG/CPF*  
*Cargo:*

**OBS.:**

- 1) Esta declaração deverá ser emitida em papel timbrado da empresa proponente e carimbada com o número do CNPJ.
- 2) Se a empresa licitante possuir menores de 14 anos aprendizes deverá declarar essa condição.



*Prefeitura Municipal de Marmeleiro*  
Estado do Paraná CNPJ 76.205.665/0001-01  
Av. Macali, 255 - Caixa Postal 24 - Fone/Fax (46) 3525-8100 - CEP 85.615-000

## ANEXO IX

### **DECLARAÇÃO DE QUE A EMPRESA POSSUI CONTA CORRENTE JUNTO A AGÊNCIA BANCÁRIA**

A Comissão de Licitações da Prefeitura de Marmeleiro:

### **DECLARAÇÃO**

(Nome da Empresa), CNPJ/MF N°, sediada, (Endereço Completo), declaramos para os devidos fins de direito, na qualidade de proponente do procedimento licitatório, sob a Modalidade Pregão Presencial n° ...../2017, instaurada por esta Prefeitura Municipal, declaramos que possuímos conta corrente junto a agências bancárias, para fins de depósitos por parte da Prefeitura Municipal de Marmeleiro, caso formos vencedores do certame. Segue abaixo a identificação da mesma

Banco: n°

Agência: n°

C/C: n°

Empresa:

Por ser expressão da verdade, firmamos a presente.

\_\_\_\_\_, em \_\_\_\_\_ de \_\_\_\_\_ 2017.

---

*Nome*  
*RG/CPF*  
*Cargo:*



## ANEXO X

### ORIENTAÇÕES PARA GERAÇÃO/REDAÇÃO DA PROPOSTA DE PREÇOS EM PROGRAMA ESPECÍFICO DO MUNICÍPIO

O programa “cotação Eletrônica de Preços” têm como objetivo registrar a proposta de preços oferecida pelo proponente referente a determinada licitação.

Identificar o representante da empresa, responsável pelo preenchimento dos dados, bem como a geração destas informações em arquivo para envio em conjunto com a proposta impressa que comporá o envelope da proposta de preços.

O conjunto de arquivos necessários à utilização são:

- Instalador.msi
- Processo\_ano\_númerodoprocesso\_númerodofornecedor.kit (note que o nome do arquivo trás os dados: ano do processo e número do processo, para auxiliar na seleção quando existir mais de uma proposta na mesma pasta).

Observação: É necessário que o sistema operacional Windows já possua a instalação dos componentes:

- **Microsoft.NETFramework 2.0 (Windows XP), disponível no caminho:**  
<http://www.microsoft.com/downloads/details.aspx?familyid=5b2c0358-915b-4eb5-9b1d-10e506da9d0f&displaylang=pt-br> (opção NetFx20SP2\_x86.exe)
- Microsoft .NET Framework 3.5, disponível no caminho:  
<http://www.microsoft.com/downloads/thankyou.aspx?familyid=333325fd-ae52-4e35-b531-508d977d32a6&displayLang=pt-br> (opção **DOWNLOAD**)
- Microsoft .NET Framework 4, disponível no caminho:  
[http://www.baboo.com.br/conteudo/modelos/Microsoft-NET-Framework-4\\_a38566\\_z0.aspx](http://www.baboo.com.br/conteudo/modelos/Microsoft-NET-Framework-4_a38566_z0.aspx)

#### 1º PASSO – Instalação da “cotação Eletrônica de Preços”



- execute o programa “instalador.msi”, contido no arquivo compactado enviado pela entidade que esta efetuando a licitação. Após o carregamento selecione a opção avançar.



## *Prefeitura Municipal de Marmeleiro*

Estado do Paraná CNPJ 76.205.665/0001-01  
Av. Macali, 255 - Caixa Postal 24 - Fone/Fax (46) 3525-8100 - CEP 85.615-000



- Altere o caminho de instalação para C:\PRONIM\KIT PROPOSTA,
- Depois escolha a opção avançar em todas as etapas.
- Será criando na área de trabalho atalho com o nome de



### 2º PASSO – Preenchimento da Proposta

- Após a execução do aplicativo “Cotação Eletrônica de Preços”, será apresentada a tela a seguir. Efetue a leitura do quadro de Saudações que está em azul.

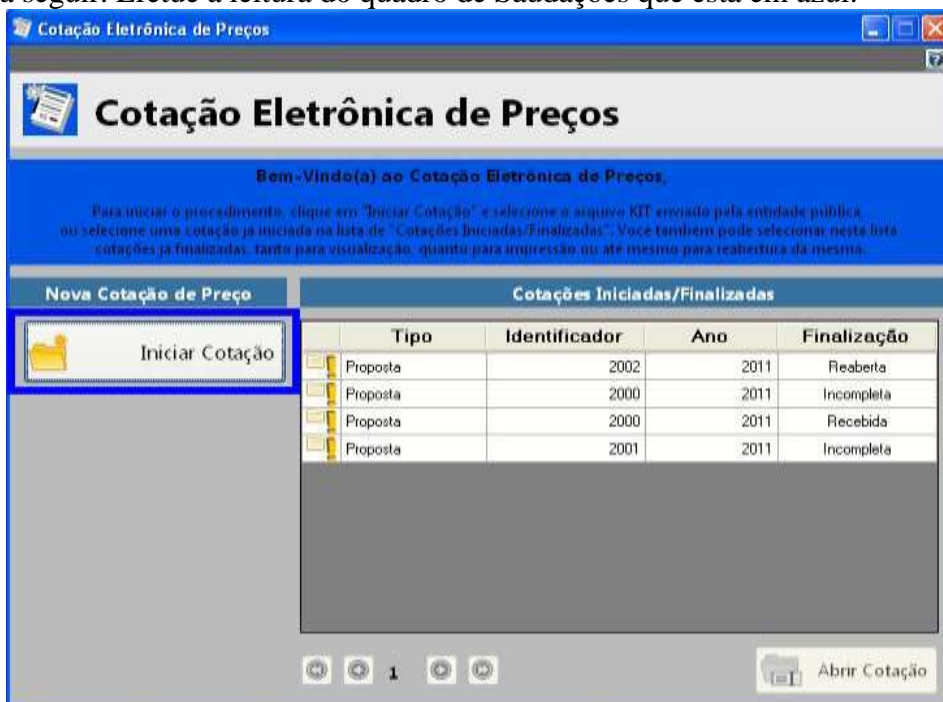

- Selecione a opção “iniciar cotação”, selecione a pasta em que está o arquivo fornecido pela Divisão de Licitações e clique em abrir.

*Prefeitura Municipal de Marmeleiro*

Estado do Paraná CNPJ 76.205.665/0001-01  
Av. Macali, 255 - Caixa Postal 24 - Fone/Fax (46) 3525-8100 - CEP 85.615-000

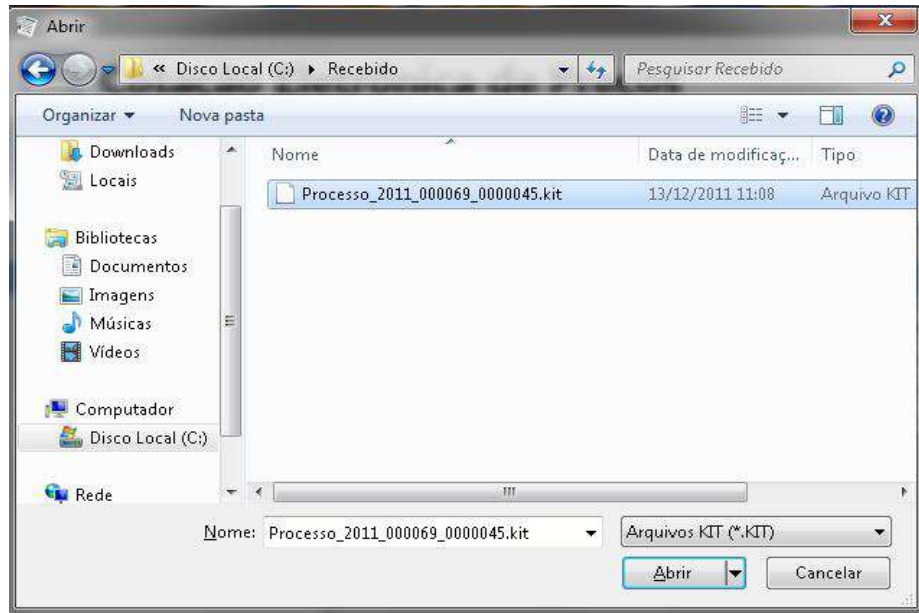

Cotação Eletrônica de Preços

Proposta Comercial

Descrição do Objeto: Seleção de propostas visando Registro de Preços para: Lote 01: Material de Expediente; Lote 02: Material de Expediente

Processo Número: 69/2011

Preencher Proposta

Item	Descrição do Item	Quantidade	Unidade	Quantidade	Valor Unitário*	Marca do Item	Prazo de Execução	Validade da Proposta	Total por Item
1	1 Agenda Diária 2012 com características técnicas a seguir: for <img alt="arrow icon" data-bbox="145 635 155 645"/>	55,00	UN						
2	2 Almofada para escritório, nº 01 (azul) com Tampa de metal <img alt="arrow icon" data-bbox="145 645 155 655"/>	40,00	UN						
3	3 Apontador para flip, material plástico, tipo caneta, com um lado <img alt="arrow icon" data-bbox="145 655 155 665"/>	700,00	UN						
4	4 Balaço silicona, transparente, tipo cola quente (granel) pacote c/ <img alt="arrow icon" data-bbox="145 665 155 675"/>	90,00	PCT						
5	5 Balaço silicona, transparente, tipo cola quente (Pacote) pacote com <img alt="arrow icon" data-bbox="145 675 155 685"/>	90,00	PCT						
6	6 Bobina para Aparelho de Fax, 21 folhas/30m, papel térmico de alta <img alt="arrow icon" data-bbox="145 685 155 695"/>	45,00	UN						
7	7 Bobina para autenticadora, 70 folhas/30m (para via) <img alt="arrow icon" data-bbox="145 695 155 705"/>	90,00	UN						
8	8 Bobina para Calculadora Eletrônica, 07mm/30mm (para via) c/c/ 2 <img alt="arrow icon" data-bbox="145 705 155 715"/>	110,00	EX						
9	9 Borracha nº 40, apagadora de escrita, Material borracha sintética, <img alt="arrow icon" data-bbox="145 715 155 725"/>	325,00	EX						
10	10 Caderno Floc'hava ca ligante, capa em material sintético / 48 folhas <img alt="arrow icon" data-bbox="145 725 155 735"/>	500,00	UN						
11	11 Caderno Floc'hava despretto, capa em material sintético / 48 folhas <img alt="arrow icon" data-bbox="145 735 155 745"/>	1.000,00	UN						
12	12 Caderno Floc'hava ligagovem, capa em material sintético / 48 folhas <img alt="arrow icon" data-bbox="145 745 155 755"/>	1.000,00	UN						
13	13 Caderno Floc'hava quadrulado, capa em material sintético / 48 f <img alt="arrow icon" data-bbox="145 755 155 765"/>	1.000,00	UN						

Fornecedor: Wermuth, Cia. Ltda

Prazo de Execução: 12 meses

Validade da Proposta: 12 meses

Valor Total: R\$ 0,00

Andamento da Proposta Comercial:

1. Preencher Proposta

2. Selecionar Proposta Legal

3. Finalizar Proposta

Legenda:

Completado

Pendente

**Fase 1 – Preenchimento Proposta** - Serão carregados no programa todos os lotes e itens que compõem a licitação. Deste modo preencha a proposta, informando para cada item em que deseja participar o valor unitário\*, a marca, o prazo de execução e validade da proposta.



*Prefeitura Municipal de Marmeleiro*

Estado do Paraná CNPJ 76.205.665/0001-01  
Av. Macali, 255 - Caixa Postal 24 - Fone/Fax (46) 3525-8100 - CEP 85.615-000

Opções extras para o usuário:

- Limpar proposta: selecione esta ação para limpar os dados de **TODOS** os lotes e itens já cadastrados na proposta.

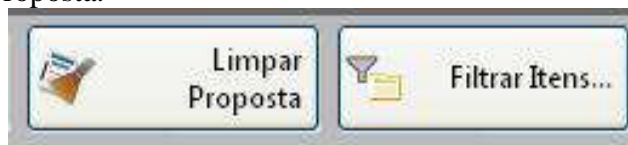

- Filtrar itens: Selecione esta opção para selecionar o lote/item específico para cotação.

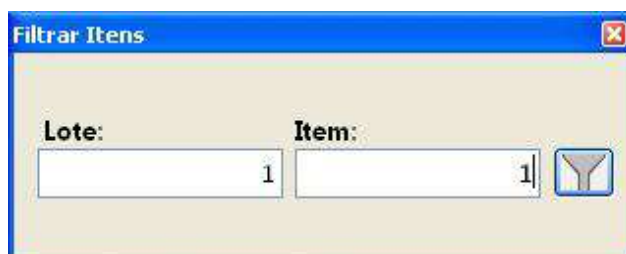

Concluído o preenchimento da proposta, clique em “**SALVAR PROPOSTA**”.

Observação:

- É possível salvar a proposta em preenchimento e continuar preenchendo posteriormente.
- O campo valor unitário deve ser preenchido com valor igual ou menor que o valor apresentado, caso seja preenchido com valor maior que o edital o item será desclassificado pela comissão de licitações.

**Fase 2 – Cadastrar Representante Legal** – Clique em cadastrar representante legal:







*Prefeitura Municipal de Marmeleiro*  
Estado do Paraná CNPJ 76.205.665/0001-01  
Av. Macali, 255 - Caixa Postal 24 - Fone/Fax (46) 3525-8100 - CEP 85.615-000

Preencher os campos a seguir e clique em salvar:

- O nome do representante legal;
- O CPF (ou CNPJ se for o caso) do representante legal;
- O cargo e a data de impressão da proposta.

Após o preenchimento dos dados (itens e representante), solicitamos que seja impresso a proposta para conferência e caso a mesma esteja de acordo com a vontade do proponente, a mesma será assinada e carimbada para posterior envio.

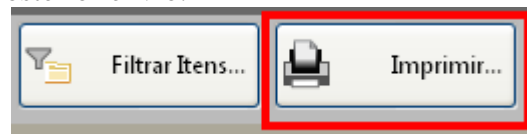

### Fase 3 – Finalizar Proposta:

Caso os dados digitados e conferidos estejam corretos, selecione a opção “Finalizar Proposta”, para que:



*Prefeitura Municipal de Marmeleiro*

Estado do Paraná CNPJ 76.205.665/0001-01  
Av. Macali, 255 - Caixa Postal 24 - Fone/Fax (46) 3525-8100 - CEP 85.615-000

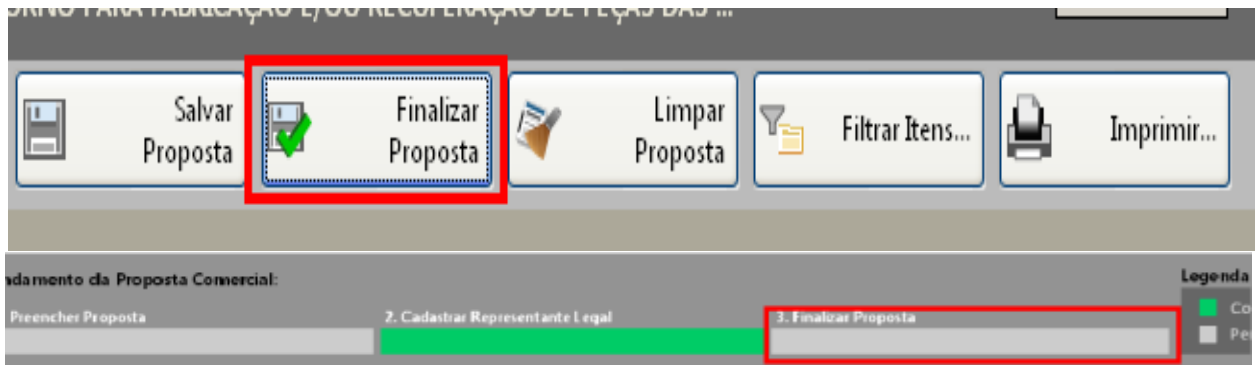

Selecione um nome para o arquivo, bem como o local de gravação do mesmo:

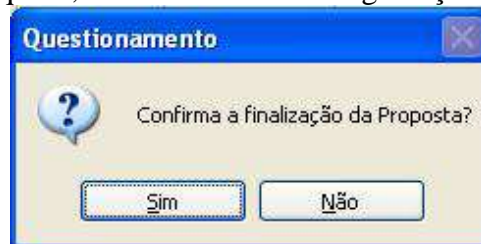

Selecione um diretório e aponte o nome para o arquivo, sugerimos usar o mesmo nome do arquivo originalmente recebido, porém em pasta diferente o local de gravação do arquivo recebido.

Em seguida, grave o arquivo.KIT em CD/DVD, para ser enviado junto com a proposta impressa.

Caso for necessário alterar alguma das informações constantes na proposta comercial após a mesma já estar finalizada, selecione a opção **REABRIR PROPOSTA**:



**Obs:** Caso for necessário reabrir a proposta, lembre-se que após alterar os dados, será necessário finalizá-la novamente e imprimir novamente para que constem no relatório as alterações.



*Prefeitura Municipal de Marmeleiro*  
Estado do Paraná CNPJ 76.205.665/0001-01  
Av. Macali, 255 - Caixa Postal 24 - Fone/Fax (46) 3525-8100 - CEP 85.615-000

## ANEXO XI

### MODELO DE DECLARAÇÃO DE AUSÊNCIA DE PARENTESCO

#### PREGÃO PRESENCIAL Nº (xxx/2017 - PMM)

(*Nome da Empresa*), neste ato representada por seus sócios (*citar o nome de todos os sócios*) ..... DECLARA(M) sob as penas da Lei que a empresa mantém, direta ou indiretamente, sociedade ou participação com servidor ou dirigente ligado ao governo municipal, ou qualquer vínculo de natureza técnica, comercial, financeira ou trabalhista, ou ainda, parentesco em linha direta ou colateral, até o terceiro grau, com agente público que exerça cargo em comissão, ou membros da comissão licitante, pregoeiro ou servidor lotado nos órgãos encarregados da contratação.

(*Local e Data*)

\_\_\_\_\_  
(*Assinatura do representante legal da licitante*)

\_\_\_\_\_  
(*Nome do representante legal da licitante*)